ʏNE 5 ʏYNGE.

Byxii oronuudai proletaarinar, ııgedegtii!

BURIAAD-MONGOL ʏNEN

Byxexolboonoi Komuniis (bolьşeviig) Paartiin Buriaad-Mongol Moziin Komiteedai, Buriaad-Mongol Avtonoomito Soveed Socialiis Respyyblikiin Centraalin Gyisedxexe Komiteedai ba Profsojuuzuudai Buriaad-Mongoi Soveedai yder byriin oorgan

№ 92 (2125)
1937 onoi APREELIIIN
22

14-xi ZILEE GARNA.
Ulaan-Yde ◆ BMASSR
Ceentrsojuuziin 19.

PROLETAARIN REVOLIYYCIIN GEENI

0 zilei saana, 1917 onoi apliiin 16-nai hyni Petrogdai xeden mingaad xydelrişed, soldaaduud bolbol, siii orondoo busaza jirehen dьjoo amarşalxiin tulada, liaandiiin vokzaalai dergei talmai deere suglahan gaa. Tiixede Leenin bolbol in saanahaa busaza jirehen na.

Petrograadai ba Sestroreecn bolьşeviiguud ba nyxer alin bolbol xile deerexi Bestrov geze staanca deere eniniii ugtaa hen.

Bosolgoonoi ylgii bolhon Petraad goorod jiremseeree, nin bolbol delxein socialiis oliyycede uriaalhan xaluun aagaar-xydelmerişe niitede dahan baina.

Manai paartiiin voozdь Lee ei jirelge bolbol revoliyy xysii arbadaxin jixedxee . Leeninei xytelberi doro hahan manai paarti bolbol iiin temeselei dolgito xesyy ain dunduur, daisanai eserseltiin uhan dooroxi riif-d xooronduur revoliyycen aabliii amzaltatai xytelen ulhan jym.

Leeninei bejede, gigaant jixe etiis gyn uxaan bolbol l oloniitiin hanaa sedxilei orto niuugdaad ba han ha bodoldo nebteren orozo axa gaixamşag mergen şaaritai nairamdan zoxildobaihan ba orjolomo xyi jixe zoxiooloi uxaan bolebdeşegyi şuud xysel zooi nairamdan zoxildodog aa" („Praavda"). Leenin bolbolьşeviig paartiiin daişaldyreşelii ba byxii oronuu xydelmerişenei xydeløønei lig jixe dyreşelii øørtøø olon abza, tereeniii şineer osoruulhan ba Maarks—Eengsei aguu jixe surtalii şine xiin yje baidalda deede danь yrgehen baina.

osiin orondo busaza jirehee ygløøderenь Leenin bol **„Apreeliiin teezisyyd"** geaixabtar şuxala tyyxete aşanartai elidxel xelehen bai

Ene teezisyyd dotoroo nin bolbol bolьşeviiguudai oliyycen temeselei bajalig eşelii şadabaritai mergeneer olhon ba şine yje baidalda, yrzyaazin—demokratiiis reyycehee socialiis revoliyye şilzen oroxo dabaan deere ulagdaxa temeselei zamii orxoi zaahan baina.

ag zuuriin zasagta bişiixanş a haişaal xyrgexegyi, sol-urbagşadii yşøø dagaza jaan oloniitede tedenei alduuь tesemgeigeer oilguulxa. nai imperialiis şinzii erid engieer uudalan eli gargaxa byrzyaazida mexelyylhen lelmerişen, tariaaşan ba laad byriii bejedee tata-n tyløø susaraltagyi temesel e. Byrzyaazin parlaamentata pyyblike bişe, xarin şine ziin gyren — Soveeduudai Respyyblike baiguulxa. Paartin xuralii darii zarlaxa g. m saaşaa.—iimenyyd ba bişe bişe zorilgonuud Leeninei „Apreeliiin teezisyyd" dotor xelegdehen baina.

„Paarti bolbol nege dalaisaar şine zam deere garaxa şadaxiinь tulada, Leeninei aldar suuta „apreeliiin teezisyyd" xeregtei baihan"—geze nyxer Staalin bişee hen.

Daisan laagerь xadaa Leeninei teezisyydii arjaatan ulilgaar esergyysen ugtahan baina. Gebeş, xydelmerişed bolbol Leeninei teezisyydii aguu jixe etigelteigeer xylieehen baixa jym. Leeninei xymyyzyylhen bolьşeviig paarti bolbol zyhe byriiin oportuniizmtai xeden yninhøø xoişo temesehen temeseleeree, byxii praaktikan dyrşeløørøø ba teooretiis beledxeleeree Leeninei tabihan programmii byrin abxa bejelyylxeer belen baigaa hen.

Yşøø 1905 ondo Leenin bolbol byrzyaazin-demokratiiis revoliyyciin socialiis revoliyycede şilzen oroxiin tyseb zoxioohon baigaa. Tiigeed, byxii Evroopada imperialiis dain exileze, yxer buunuudai najar xai buuxadanь, imperialiizm tuxai Leeninei surtalaar bejee zebseglehen bolьşeviiguud bolbol delxein dainai imperialiis şinzii uudalan eliryylhen ba ene imperialiis dainiii grazdaan dain bolgoxo loozong tabiza, tereeneigee tyløø temeseze oroo hen. Saaşaa revoliyycen 1917 ondo manai paarti bolbol, tusgaar abtahan nege orondo socialiizmiin ilaza şadaxa tuxai Leeninei surtalaar xujaglagdamal jiree hen.

Revoliyycen xydeløønei delberen baigaa ene yjede, paartiin CK-ai Biyrooji ba **„Praavda"** gazeetii xytelze baihan, Leeninei ton oiriin nyxer ba ynen soraadnig nyxer **Staalin** bolbol revoliyycii saaşanь delgeryylxe ba gynzegiiryylxe politikii şuud sexe jabuulhan baina. Leenin ba Staalin tyryytei manai paarti bolbol socialiis revoliyycii esergyysen temesehen ba nege orondo socializmii baiguulza bolxii arsahan xoroton daisad Troocki, Kaamenev, Zinoovьjev, Piatakoov ba bolьşeviig paartiiin şugamhaa xelberehen bişe busa etegeedyydtei xaira gamgyi temesel xehen baina. Leeninei xiliin saanahaa busaza jirehen tere yderhøø xoişo 20 zilei oi ene onoi apreeliiin 16-da gyisehen baina.

Leenin—Staalinai paartiiin xytelberieer ilalta tyges socialiis revoliyyce bolbol yngerehen 20 zil soo manai oroniii socialiizmda xyrgebe. Ene xadaa komuniizmiin toloromo oroi xirada xyrexe zamii xydelmerişen angida ba azalşa arad oloniitede zaaza ygehen Leeninei geenide zabxalanta paamitnig bolno.

Tariaalan deere

Sverdloovskiin mozodo tariaalangai xydelmeri exilee. Peermskiin, Ysiinskiin ba bişe rajoonuudta traaktorai brigaadanuud tarilgiin xydelmeride garasagaaza baina.

Azoovo-Çernomoorskiin xizaar soo Timaşoovsk rajoon saaxarai sviookliin tarilgii egeel tyryyn dyy gebe. Xamta 1245 gektaar svioоklo tariaa gene.

Armeeniiin uuliin rajoonuudta saha orozo tarilgiin xydelmerii haatuulhan baibaş, myneø høørgøø dulaaraza tarilgada orobo. Araraadsk in tala maila deere xyben tariza exilee.

Ukraajniin Dneepropetroovsk mozodo kykyryyziin tarilga tyleg dundaa jabana. Mynoø zilde ene moziin gansal urda (dulaan) rajoonuud kykyryyzii tarixa bişe, myn xoito rajoonuudş tarina. Dneepropetroovskiin mozo dotor 240600 gektaar kykyryyze erxim soortoto yrehøør tarigdaxa tysebtei baina.

Kaliininai mozo dotor 4 mingan zvenoonuud gektaar byrihøø nege toonno lioonoi voloknoo abxiin tyløø temeseze baina. Niodonon zilde oroidool 182 iime zvenoonuud baihan jym.

Leenin bagşiin tyrehenhøø xoişo, apreelь 16-da, 67 zil gyisebe.

ZURAG DEERE: Leeningraadta, Finliandiiin vokzaalai dergede bodxogdohon, V. I. LEENINEI paamitnig.

XARIUUSALGAGYIGØØR XANDABA

Selengiin parovoodstviin paartin organizaaciin geşyydei suglaan bolzo, paartkoomoi sekretaarь nyx. **Prokoopьjeva** xydelmeriiingøø toosooto elidxel xehen baina.

Nyx. **Prokoopьjeva** bolbol paartin xydelmeriiingøø dutuu dundii eliryylze, paartidotoroi yndehen asuudalnuud teeşe komuniistnarai anxaral xanduulxaar suglaan deeree samokriitike delgeryylen xelexiin orondo, balar, todo bişeer elidxelee xebe.

Elidxeliinь 10 pyynketetei baihan iime deerehee paartidotoroi baidal tuxai „bagaar, xaita xulta dairaza gy bogonixonoor togtozo" xelebe geeşeb geze nyx. **Prokoopьjeva** xelene.

Paartkoomoi xydemeriiin toosooto elidxel xadaa nege, çaas soo bagtaxagyi baigaa gegşenş zyb le jym beze. Tiigebeş nyx. **Prokoopьjeva** elidxelde hainaar beledxeed, xediiş çaas elidxel xexiinь xyn xorioogyi baigaa. Tiigebeş elidxelii daguulan yge xelegşed, paartin komiteedai xydelmeriii xursaar kriitikelhen baina.

— Sekretaarai xehen elidxel manai hanagşii xangaagyi. Elidxel soogoo, pleenymei togtoomziin garhanhaa xoişo xydelmeridemnai haizaralta bii bolhon şingieer xelexe baiba. Miniii hanaxada jamarş haizaralta xaragdaagyi baina geeşe. Eneeniii bi øøriingøø xydelmerihøø zişeneb.

Øøriingøø elidxel soo nyxer Prokoopьjeva namaiji hainaar xydelmerilene geze jixeer magtahan baina. Ynendøø bi xydelmeriee yşøø hainaar jabuulza şadaagyiib. Miniii xydelmeride neleed olon dutuu dundanuud bii.

Komuniistnartai xøøreldengyi, tedenei xydelmeriiinь dutuu dundanuudii medengyigøør manai xydelmeri hain geze suglaanda medyyle jaaza bolxo geeşeb. Eneen deereehee elidxeliinь samokriitiketei bişe bolşohon—geze nyx. **Fediaaşev** xelebe.

Paartkoomoi sekretaarь zaxirgaaladag zanşaltai. 5-xi noomirai baraakta baidag xydelmerişedtei xøøreldøø xedeg agitaator bainab. Nedete sekretaarь namai duudaad: „şinii tere baraaktaş muuxai jyme bolzo baina xa, eneen tuxai xaniin gazeetada garhan zyil xelene. Iime xadanь ene geheer oşozo şalgaad namda medyyle" gexedenь bi jixe syløøgyi baihan uşaraa xelee hem. Tiixedem: „şam tuşaa paartkoomdo asuudal tabixa boloo geeşe" geze xelee hen—geze BK (b) P-iin kandidaad nyx. **Perfiilьjev** xelebe.

— Saaşanь, paartin xydelmerimnai emxidxeleeree zadagai baidaltai. Kandidaadnartai jaaza, jamar xydelmeri xedeg be gee haa? Zeşeenь, bi kandidaad xyn geeşeb. Namhaa jyy xexe bainaş, poliitikan mergezelee jaaza deeşelyylze baiabşi geze nyx. Prokoopьjeva asuudaggyi. Kandidaaduudai dunda paartkoomoi zyghøø xehen xydemerinь gexede, paartiiin ustaavtai tanilsaxa tuxai nege xojor xeşeel yngergegdehen baixa gebe. Xaniin gazeetii xytelberilexe tuxai paartkoom xeregleleggyi. Nyx. Prokoopьjeva xaniin gazeetiin xeliiş garhiinь medexegyi—geze komuniist nyx. Ponomarev xelebe.

Paartkoomoi sekretaarь [illegible] jabana, xydelmerişed [illegible] baina. Zişeenь [illegible] sydbe[illegible] [illegible] si[illegible] Prokoopьjeva [illegible] jabahan baina. Eneenhee medexede, zatoondo paartin niite xydelmeri jaaza yngergegdeze baihan tuxai sekretaarь honirxoogyi baigaa, xarin tende xydelmeriiin dutuu dundanuud nelieed olon geeşe.

Zavood deere niite agitaacan xydelmeri xangaltagyi jabana. Taban xyn agitaatornar bii aad, tedenhee miin xojoriinь (**nyxed Fediaaşev, Perfiilьjev**) øøhediingøø daalgabariii dyyrgedeg baina. Ene xydelmeride paartkoomoi sekretaarai zyghøø tonş muugaar xytelberiledeg baigaa. Zarim komuniistnar paartkoomoi xydelmeriii suglaanuud deere kriitikeleed turşaxadanь, „sekretaarai xydelmeriii kriitikelekedee taanar yşøø zaluu geeşet. Bi poliitotdeeloor elьgeegdehen bainab, taanar namaiji kriitikelxee hanaza baina gyt"—geze sekretaarь nyx. **Prokoopьjeva** medyylhen baixa jym.

Elidxelii daguulan yge xelegşe komuniist nyx. **Milieevski** xelexedee, nyx. **Prokoopьjeva** øøriingøø elidxel soo gol asuudal bolxo paartin komiteedai hungalta tuxai xeleegyi baihiinь temdeglebe.

Paartin komiteed bolbol staxaanovtanai xydeløøji hulaar xytelberilehen deereheenь xydelmerişenei iime jixe kolegtiivhoo miil 65 xyn staxaanovtan geze toologdodog baina. Gedana elenerteı jamarş xydelmeri jabuulaagyi. Byxeli ybelei yjede nege daxin suglaulxadaa yilelberiiin asuudalaar xøøreldøøl, bolьşeviizmii şudalxa tuxai ugtanş xelseegyi. Haişaan dagaşadai dunda xydelmeri [illegible]gyi baihan deereene, haişaan dagagşal urganagyi.

Şevcoov.

[illegible]NDER URGASA ABXIIN MYRIISØØ

[illegible]AGA. Orzıijeva[illegible] [illegible]te Kolxoozai ge[illegible]n, [illegible] Centraalin [illegible]yisedxexe Komiteedai ge[illegible] [illegible]yn ny[illegible]. Erdeniin ba [illegible]rden[illegible] nyx. Zorigtuje[illegible]va ge şedei yysxeleer saxaan vai xojor [illegible] aarxaba[illegible] tarilgahaa gektaar byriiin 10-15 ceenter urgasa abxiin tyløø myriisøø jabuulagdaza baina.

Şażaniii esergyysexe propagaandii erid haiżaruulxa

Manai orondo şazan şytelgiin yndehenь xoişolongyigəər taharaza jabahan faaktda xenş arsaxagyi. Zygəər şazanai yile bytəəgşəd: lama bandinuud, poobuud bolbol hyylşiingee yderii anirgyi huuhaar xyliexe jym geze, ymexi oportuniizmoor segneze bolxogyi.

Gebeş, Agiin aimagai paartin ba soveedai organizaacanuudai zarim xytelbrilegşəd bolbol şazaniii esergyysexe xydelmeriii martazarxihan baina. Xarin şazaniii esergyysexe xydelmeri jabuulxiin orondo, lamanuudai dyrsəə xubilgan xoroto jabadalaa xexe argadanь tuha tyxem bolxo jabadalnuud ali olon bai na.

Yligerlexede, Agiin aimagai „Kolxooznig" gazeeta bolbol şazanda esergyysexe tuxai negeş zyil tolilоxogyi aad, „lama neree orxibob" gehen sonosxolnuudii tolilozo baiнxai.

Agiin MTS-ei dergedexi MTM ei barilgii erxilegşəd (Dorziijev, Rinşenei) bolbol Agiin dasanai lamanuudii sugluulaad „erxim xydelmerişednai ede geeşe, lamanuudii xydelgəəgyi haa jyyş xexe argamnai ygei" gelsedeg baina. Bodoto deerenь, tede lamanuudai xeze baihan xydelmeriii şalgaza yzexede; yngeregşe zunai sizoon soo xydelmeriiingəə noormo dyyrgehen negeş lama baixagyi, ziirteel 40-75 proceent deede zaxatai noormoo dyyrgehen baina. Xehen xydelmeriinь şanar xeleşegyi muu. Gazartariaalangai arkomaadai tysebəər tere barilganь 1936 onoi oktiaabrьda dyyrexe johotoi aad, mynəə xyrter dyyreegyi.

Agiin bolniiciin dooktor Legseg Żabai gegşe, ybeşenten kolxooznigiuudta lamahaa em abza uuxiin zybşəəl ygedeg faaktnuud yzegdedeg baina. Eneegeer şaltag olzo, ybeşenteniii emnelgeer argalnabdi geze, Agiin dasanai lamanuud xeden olon kolxoozniguudii yder byri sugluulaad eldeb xorotoi agitaaca jabuuldag baina.

Ilangajaa, Staalinai Konstituuciin batalagdahanhaa xoişo Agiin dasanai lamanuud xural myrgel xexe jabadalaa yrgedxeze, azalşan aradzoniii sugluulxa jabadalanь tyrgedəə.

Yngeregşe 1936 ondo Agiin dasanai lamanuud: Ş Dondogoi, X. Rinşenei, J. Zambalai ba bişed gryype bolzo hurguulinuudai gernyydii galdaxa xoroto jabadal beledxeze baihanaa barigdahan jym.

Agiin aimagai finaansiin taha gai gyrenei olzo oruulaltii erxilegşe inspeektor Baraadiin gegşe lamanuudai olziin naloo goi aşaltii dutuu aşahan baigaa. Ene xadaa, Baraadiin gegşiin lamanuudtai xolbootoi baihanainь gerşe myn.

Ede byxii jabadalnuud jyy xaruulnab? gee haa, şazan şytelgiin yile bytəəgşedei zyghəə aradzonii dunda xoroto xydelmeriee daldagyigəər jabuulza baihan faaktnuudai baihaar baitaranь, aimagai xytelberilegşedei xereglededeggyi jabadalii gerşelne.

Agiin aimagai paartiiin, soveedai ba komsomoolоi organizaacanuudai xytelberilegşəd ba tus byri paartitai ba paartigyi bolşeviguud şazaniii esergyysexe xydelmeriee erid şangadxaxa ujalgatai.

Angiiin daisanai ynge dyrsəə xubilgan, aaliлanaar xoroşaraa jabuulza baidag onihiinь martaxa johogyi.

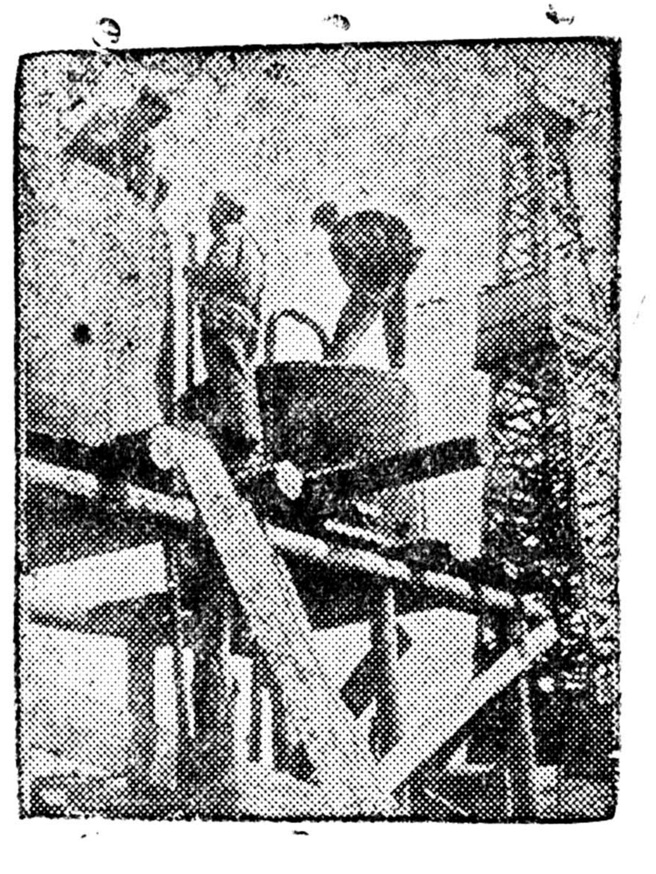

Azerbajdzaandaxi neeftь abdag nege skvaazanai zurag.

Traansportiin baha nege ilalta

Neeftь tohonoi zyil Tyapseehaa Ulaan Yde xyrter şirexe gehen daalgabaritai, Voroşiilovoi ner. marşruudii bolzorhoo tyryyn, arba negen syydke soo dyyrgeze, syydke byriin 500 kilomeetr jabaxa tysebtei aad, 585 kilomeetr jabagdaba.

—Şingen baraa zəəxəər xolo zorihon poojezdnuud syydke soo 500 kilomeetrhee deeşe jabaza şadaxa jym baina geze medebebdi. Soveed traansport bolbol ene zorilgii darii tyrgen bejelyylxe johotoi—geze Voroşiilovoi ner. poojezdiin naçaalьnig—Grigoreenko, brigadiirnuud Alekseejev ba Voolkov gegşed medyylbe

S. Agiinski.

Yxerei oroonoi kampaaniii hainaar yngergexe

Oroonoi kampaani bolbol mal azalii xygzyylxe xeregte poliitikan udxaşanartai. Tereenii zybəər emxidxexiin tyləə kolxoozoi, sovxoozoi feerme byxen tusgaar beledxeltei ba tysebtei baixa johotoi.

Gexe zuuraa, eneenei urda zilnyydte oroonoi kampaniii beledxelgyigəər yngergeze, xeden olon ynieedii hubairuuldag uşarnuud baidag hen. Tomo yyltereigee buxanuudii zybəər xeregledeggyi jabadalnuud myn olon baigaa. Baha mynəə zildeş tere alduuji daxin dabtaxa hedelgenyyd yzegdene.

Żişeelxede: Ulaan-Yde goorodoi zooniin, Ivolgiin somonoi, Staalinai neremzete kolxooz mynəə zilde 180 garan tolgoi yniee oroondo oruulxa baigaa. 6 sementaalь ba nege niutagai yylterei buxanuudtai jym. 38 yniee tomo yylterei buxada oruulxa baihan aad, 3 ynieegee niutagai yylterei buxada oruulaa. Ene jyy xaruulnab? Byxii ynieedee tomo yylterei buxada oruulza şadaxa baihan aad, tede buxanuudaa xereglengyi, xarin niutagai zize yylterei buxanuudii xeregleze exilbe. Ene bolbol tomo yylterte maltai bolxo jabadalii toogoogyinь soxom.

Gadana, zarim (Zagarain aimagai Noovo Brieenei somonoi
Teelmenei neremzete ba Ib
giin „Kominteern" g. m.) k
xoozuud garaar oroondo oru
xa stanooggyi ba buxanuuc
ynieedtejee sugtanь bilşee
gehen medeenyyd olon.

Oroonoi kampaaniii yng
gexiin tuxai Buriaad-Mon
ASSR-ei Arkomsoveedto apr
liiin 15-da bolhon zaseda
deere xelsehen baina. Ter
xelsexedee xaxad nyydel
azaltai: Aga, Ulaan Onon,
kaamin, Jaruuniin aima
zyyn talanь, Tynxenei aima
Axiin xuşuunhaa bişe air
guud gaxai ba yxerei oroo
100 proceent garaar yiled
Myn xaxad nyydelteiş air
guud tomo yylterei buxa
azarga, gaxainuudaar ga
oroonii yildexe johotoi geh
togtool gargaba.

Ene togtoolii feerme byx
bodoto deerenь bejelyylze, or
noi kampaaniii bytemzetei h
naar yngergexe ujalgatai.

Mynəə yjede oroonoi ka
pani yngergexee baixadaa
reende xeregtei stanoog
kolxoozuud jixe olon baid
Stanooguud baigaaş haa j
muu, neriin tydiide xehen fa
nuud olon yzegdedeg. Kol
zuud ene geheer oroondo
regtei stanooguudii zybe
beledxexe johotoi.

Gadana oroonoi kampaan
yngergexedəə nahatai bolh
buxada 60 tolgoi ba zaluu
ryyşiinxiee oroondo xabaa
han buxada 25-30 tolgoi xyr
ynieedii tabiza bolno. Eneer
urda zilnyydte zarim kolx
zoi feermenyyd malşadtaa y
eegee oroondo oruulhanainь
ləə azalta yder bişedeg
faaktnuud bii baigaa. Tere
me bişe. Oroondo oruulagdaa
bood bolhon yniecn byxe
tyləə tere yniee xaradag ha
lişada 2 azalta yder ba yx
aduulagşada 0,5 azalta yc
bişexe johotoi baina.

N. Badmacereenova.

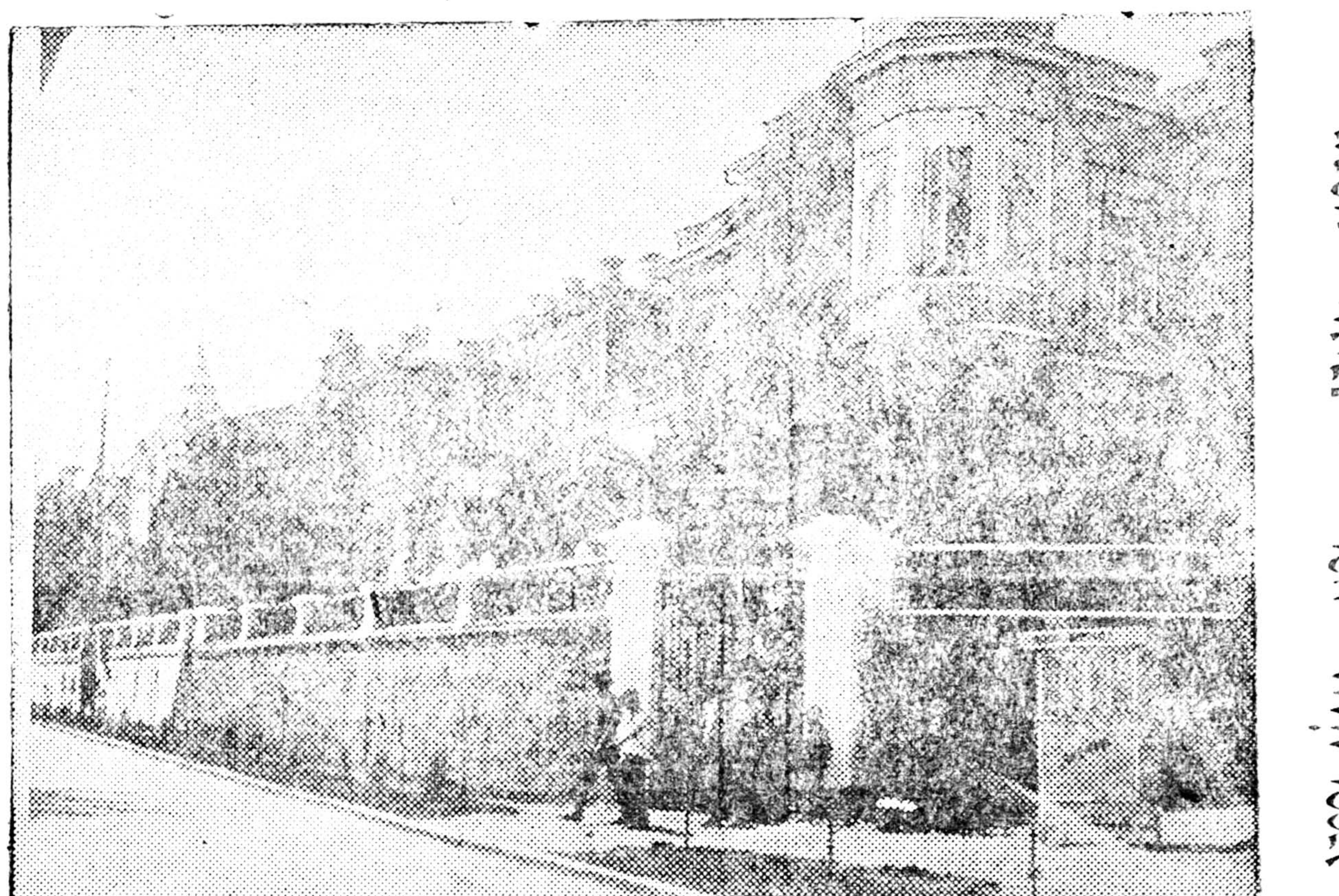

LEENIN—STAALINAI PAARTIDA ESERGYYSEHEN BUXAARIN BA RIIKOVOI TEMESEL

ISTOORIIIN TEMDEGLEL

II*

Rosiido xaanta xargis zasagai usadxagdaad baixada, proletaariiin diktatuuriin ilahanai hyyleer revoliyyciin saaşanxi perspektiivii xaruulxa zuuraa, Buxaarin iigeze xelee hen: „Toogooroo hulaxan proletariaad Oros oronoi xozomdonji azaxuiji emxidxeze şadaxa gy?". Ene asuudalda Buxaarin iigeze xariuusaa hen: "Gansa—proletariaad eneeni xexe aragyi baina. Zyg ər, orosoi revoliyyce Baruun Jevroopodo hyzeren xajagdaza bolxo baina. Iixede, „Jevroopodoxi oronuudta zasagii buliaan abhan proletariaad bolbol əəriingəə xaluun tuhalamzaar Rosiido kapitaliis baiguulaltiin texerin bodoxo argagyi bolgoxo baina. Nygəə talahaa, jixe xygzeltetei Baruun oronuud Rosiin azaxuin xozomdolii xyxen abxa baina".

Ene xadaa, Oktiaabriiin revoliyyciin socialiis xaraakterii arsadag trockiis ilagduulxii xysexe „konceepci" myn.

Buxaarin bolbol manai orondo socialiizmiin ilaza bolxogyi tuxai trockiis teezisii gansal Fevraaliiin revoliyyciin hyyleer xamagaalaa hen gy? Buxaarin bolbol Leeninei apreeliiin teezisei hyyleer, nyxer Staalinai paartiiin VI-xi xural deere Preobrazeenskiiin ba Buxaarinai sxeemii butasoxihonoi hyyleer trockiis idieihee arsaa hen gy? Ygei, jaabaş tiigeegyi. Buxaarin bolbol paartiiin VI xural deere trockiis „yzelii" gargahan baina. Ene „sxeemiin" johoor xadaa, tariaaşaniii gazaraar xangahanai hyyleer, revoliyyciin udaadaxi etaapta tariaaşan oloniite revoliyycehee xolodozo, proletariaad gansaaraa yldexe baina; eneeni Baruun oronuuddaxi proletaariiin revoliyyciin xaluun tuhalamzaar gansal abaragdaza bolxo baina. Tiixede, ene sxeemii nyxer Staalin „naadanai jyme geeşe" geze nerelhen baina.

Aguu jixe Oktiaabriiin socialiis revoliyyciin yjede, xydelmerişen angiiin ilahanai hyyleer manai oronoi saaşanxi xygzeltiin kartiinii Buxaarin iigeze xarahan baina: „Dain sereegeer tahalagdahan ekonoomikiin xolboo daxin hergeze baina. Baruun oronuudai proletariaadai ilalta bolbol Rosiin azaxuin şarxii jixe xygzeltetei baruun Jevroopiin teexnikeer bytyylen edegeexe arga olgoxo baina...". Ene xadaa, baruun jevroopiin proletariaadai ilalta gyigəər, gansal socialiizmii baiguulza bolxogyi bişe, Rosiin azaxuin şarxii bytyylen edegeeze bolxogyi baina gehen udxatai. Egeel ene xadaa, Oktiaabriiin revoliyycii buzagai bulaigaar bariza ygexe ba kapityliaacalaxa jabadalai yndehe huuri, SSSR-te kapitaliizmii texeriyylen bodxoxo gehen troocko-zinoovьjevtonoi ba baruunaixidai restavraatornuudai buzagai xoroto jabuulgiin trockiis yndehe huuri geeşe.

Breest-litoovskiin yjede, Buxaarinai ba „zyynei" komuniistnuudai kapityliaacalaxa ba ilagduulxii xysehen praaktika bolbol manai orondo socialiizmiin ilaxa baihanda etigexegyi jabadalhaa yndeheleze garhan baina. Buxaarin bol manai orondo socialiizmiin ilaza bolxogyi baihan tuxai koontrrevoliyycen idieji dain seregeiş yjede, Oktiaabriiin revoliyyciinş yjede, 1917-1918-1919 onuudtaş yrgelze xamagaalaza, eneenee propagandaacalaza jabahan baina.

Buxaarin bolbol ekonoomikiin şine poliitikiin sonosxogdohonoi hyyleer, 1921 onoi zun, socialiizmiin ilaltada etigelgyi, əəriingəə idiee yrgelzelyylheer jabahan baina, gebel iigeze bişehen baina: „Bide tuilaxa gybdi, ali ygei gy? Ene asuudalda xysed etigelteigeer xariuusaxa argagyi baina".

Buxaarin bolbol Kominteerniin IV kongreesei yjede (1922 ondo), xerbee manai orondo socialiizm ilaaş xadaa, ynexəərəə bodoto socialiizm bolxogyi geze batalhaar le jabahan baina.

Manai oroniii imperaliis dainai ajuulhaa gargaxiin tyləə manai paartiiin geroilig temesel jabuulza baigaa, breest-litoovskiin yjede, Buxaarin bolbol Troockitoi xamta, Soveed zasagai eb nairamdalai poliikii ebdexii oroldozo, paarti esergyy galzuu temesel jabuu han baina. Trocki ba Buxaar xojoroi xoroto buzagai polii kiin yrəər, manai oron un xosoroxo xiaradaa xyrehen b gaa. Tiin, Troocki ba Buxaa niii esergyysen, eb nairamd lai batalagdaad baixada, Buxa rin bolbol eseernyyd ba men şeviigyydtei xamtara a, man respyyblikii dain baildaan tatahan baina. Leenin ba Cer raalin Komiteedta Buxaarin duragyiten xorolxoxo jabad xizaargyi baigaa. Eneexen „g zuurhan zixexen byrzyaa" b bol, paartin disceplinii ebde Centraalin Komiteed ba sove dai alban gazarnuudai xyd meriii sabotaazalan, paartii togtoolnuudii dyyrgexee ar dag baihan baina.

Buxaarin bolbol paartida es gyy temesel xexiin tula əəriin tusgaar ceentrtei, əəri xeblelei oorgantai ba əəri fraakcadotoroi discepliinet fraakca emxidxehen baina. Da baildaanai provokaatornuud tereeniii hyzergəəşedei (Buxarin, Piatakoov, Raadek, Preorazeenski, Saproonov) ene fraa ca bolbol, oron ulasai byxii z xa xizaarnuudaar əəhediin eli

Yrgelzelelнь 3-dxi niuurta.

*) Yrgelzelel, exinь „Ynenei" 89 dugaarta.

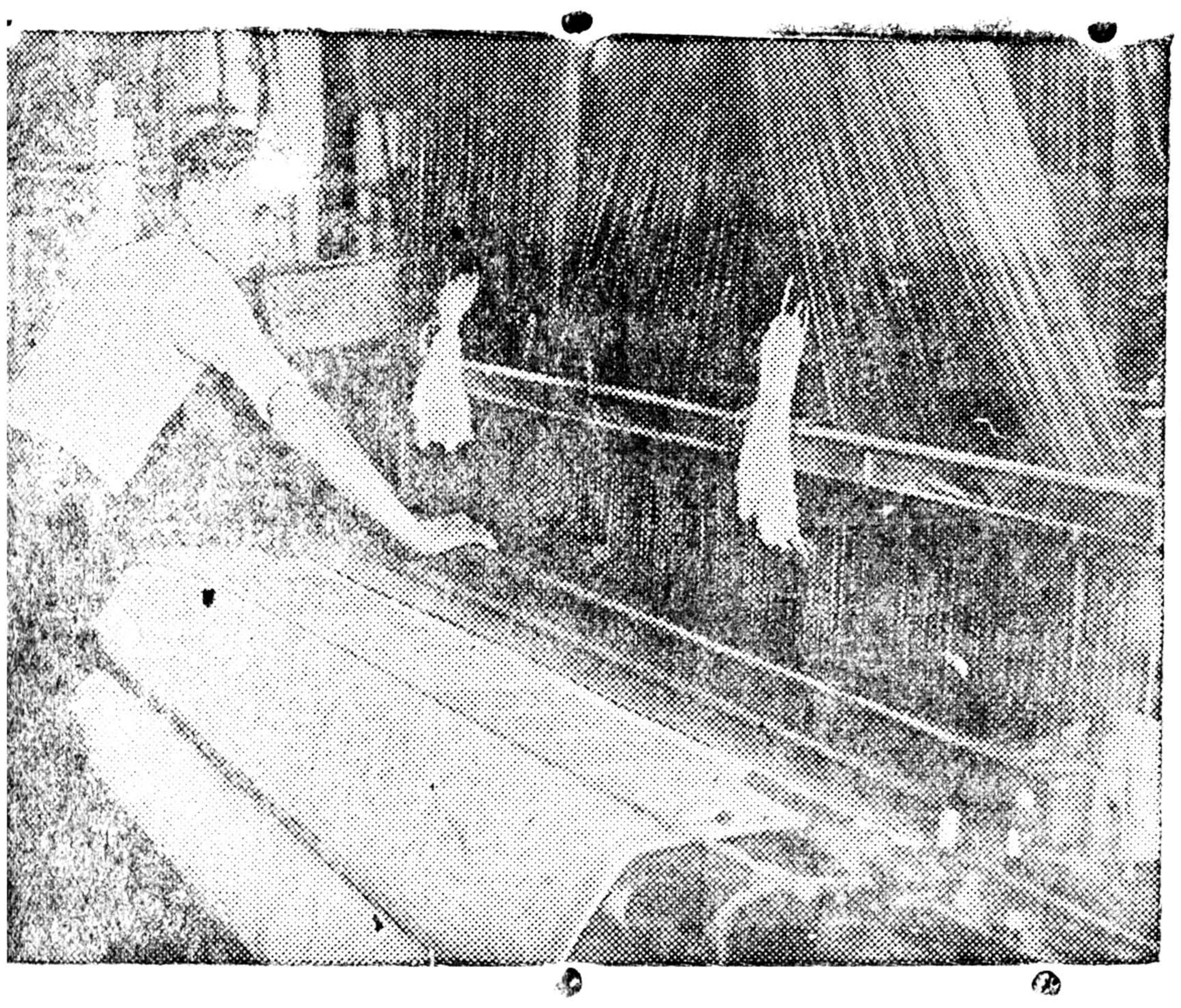

...vaanovsk mozodaxi, Jaroslaavskiin lьnokombi... bolbol skaaterti, oronoi xuşalta, prostniaa, po...nce xedeg jym.

ZURAG DEERE: tus kombinaadai komsomool xy...erişen KYLIKOOV gedeg sloozno stanoogai ...ede baina. (Sojuuzfoto).

Sagai ularilii xaruulxa atlaas

Bуxexolboonoi xydөө azaxuin viistavkada beledxe! xexe respyybliken komiteed bolbol Buriaad-Mongol ASSR-ei sagai ularilii xaruulxa atlaas zoxioozo beledxexii nyxer Ry koviisnik ovta (giidrometslyyzba) daalgahan baina. Sagai ularilii xaruulhan ene atlaas dotor gazartariaalangai azaila tan şuxala udxa şanartai meteorologiis zyiinyydii xaruulagdahan baina.

Ene atlaasii Buriaad-Mongoloi giidrometslyyzbiin xydelmerilegşe F. V. PELIISOV zoxioohon baina.

Sagai ularilii xaruulhan atlaasii tuşaazı abxa komiisa bolbol ene atlaasai zarim tedii dutuutai baibaş, viistavkiin komiisiin ygehen daabariin johoor xadaa, gyised xangaltatai baina geze olobo.

Xepxeejev.

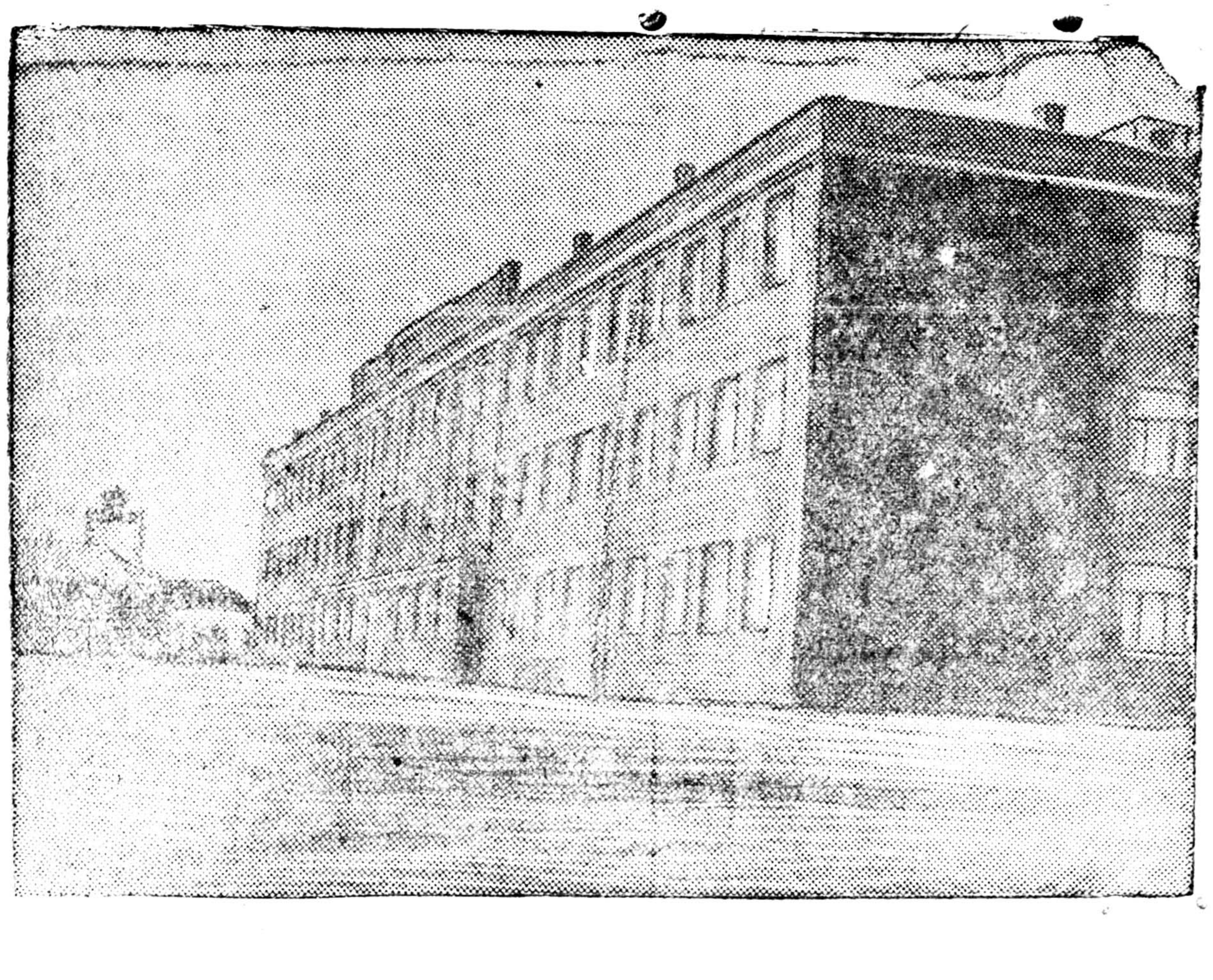

Buriaad Mongol respyyblike dotor kylьtyyre — gegeerel ulam byri urgaza xygzeze baina.

ZURAG DEERE: Ulaan-Yde goorod daxi 10 zilei hurguuliiin şine barigdahan ger.

(Şaraapovoi foto).

Xojordaxi niuurai yrgelzelel

...ba aagentnuudii elьgeelhan baina. Tiigeeş haa, ...rinai gryype tolgoi uruu...iuulan, buta tatagdahan

...arin bolbol paartida eser... roto jabuulgiingaa jixe..., gyrenei xubisxal emxid...uxai. Leeniniii bariza tu...ba paartida esergyy te...i talaar өөriin xuuşan Piatakoovii Aradai Ko...marai Soveedai tyryyleg...omiloxo tuxai niuusa xe...zyynei eseernyydtei xe...ina.

...arin ba „zyyneixid“ bol...r zuura amarzahanai yje...lai disciplinede esergyy, ...emel exitei xytelberide ...y, specaliistnuudii xabaa...a jabadalda esergyy, aza...daridaxa xeregdexi xa...anga centraliizmda eser... menьşeviig-eseernyydei ...ca jabuulhan baina. Bu... bolbol grazdaan dainai ...xeden gol şuxala asuu...dai (nacionaalin, paar...programa) talaar opor... teoorinuudaa delgeryy...gelzelhen baina.

...ondo, Buxaarin bolbol ...prograamii teooriiin ta...yndehelexe asuudalaar Leenintei erid zyrilsehen baina. Baxaarin, paartiiin VIII xural deere yndehetenei bejee daangi baixa erxii mederexe jabadalda esergyysehen baina. Profsojuuzanuud tuxai diskyyssiiin yjede Buxaarin Troockitoi negedeze, Leeniniii esergyy temesehen baina.

1920 onoi hyyleer ba 1921 onoi exieer, grazdaan dainhaa garza azaxuin baiguulaltada orozo baigaa yjede, seregei komuniizmhaa ekonoomikiin şine poliitikada orozo baigaa yjede profsojuuzanuud tuxai Troockiiin yysxehen diskyyssi bolhon baina. Troocki bolbol manai orondo, paartida ba xydelmerişen angida toxiooldood baigaa xynde berxeşeelnyydii xereglen, Centraalin Komiteedai, Leeninei poliitikada esergyy temesel xehen baina. Tiixede, Buxaarin bolbol xojor yzelei: leeninei ba troockiin „tuilnuudtei“ temesehen xebertei baigaaş haa, bodoto baidal deeree Troockiiin yzelii barimtalan, Leeninde esergyy temesel jabuulhan baina.

Troocki ba Buxaarinai poziica xadaa paartiii butargaxa, paartiii profsojuuzahaa xolodxoxo jabadalda xyrgexii xyshen baigaa. Troocki ba Buxaarin xojor socialiizmiin zam bolbol xyserxelgiin, xabşan baalalgiin, prikaazuudai, repreessiiin, zoduurai zam geeşe geze naiduulan, oloniitiin yysxelii, socialiizmiin tyløø tedenei ynen şularguu temeselii şoolon xaraza xandadag baigaa.

Ynendөө, ene şugam xadaa, socialiizmii baiguulxa bolьşeviig meetodte jamarş xamaagyi, gansaxan le socialiizmiin daisadai tuhada jabuulagdahan şugam myn baigaa. Tereenhee gadana, Buxaarin bolbol profsojuuzanuud tuxai diskyyssiiin yjede, profsojuuzanuudai, paartiaa gaduur, paartiiin xabaadalgagyigөөr, azaxuin xytelberilegşedii tomilodog bolxiin tulada, azaxuin organizaacanuudii paartiiin xytelberilexe yyrgehөө arsan temeseze, anarxiis yzeltei baihanaa xaruulhan baina. Eneenei tuxai Leenin bolbol Buxaariniii ton xatuugaar kriitikeleze bişehen baina.

1921 onoi xabar bolhon paartiiin X xural deere „manai respyyblike xilgaahanai xiara deere togtozo baina“ gexe zergeer Buxaarin hyxirhen baina.

Buxaarin bolbol 1922 ondo, proletaariiin kylьtyyre tuxai asuudalai talaar Leenintei zyrildehen baina. Ene asuudal soo, xydelmerişende „proletaariiin kylьtyyre“ nebteryylxe geze, byrzyaazin yzel ba filosoofiii nebteryylxe gehen Bogdaanovoi menьşeviig yzelii, Buxaarin xamagaalhan baina.

1922 ondo, Soveed zasagai tylөөlegşedte esergyy trockiis aaktnuudii emxidxehen baruu nai eseernyydei proceesiin yjede, Buxaarin ba Raadek xojor II Internacionaalai liidernyydtei xelsee xeze, terroriistnuudai advokaaduudai yyrge ezelen, baruunai eseernyydte deede xemzee abxagyi tuxai zuurşalga xeze jabaza gyildehen baina. Leenin bolbol bandiiduudii өөhediin xamagaalalgada abhan Buxaarin ba Raadek xojoroi buzagai jabadalii olonoi urda şangaar buruuşaahan baina.

Ene 1922 ondo, Buxaarin bolbol gadaada xudaldaanai monopoolido esergyy temesel jabuulza, Leeninei bişehenei johoor, „azyiledberiiin proletariaadii esergyysen, spekyliaantnuudii, zizexen byrzyinerei ba bajan taiaaşaniii xamagaalagşa bolhon baina“.

1923-24 onuudai diskyyssiiin urdaxana, paartiiin Leeninei şugamda esergyy temeselii Troockiiin jabuulxiin urda, Kislovoodskodo, „xymeg soo“, paartiiin xytelberi tuxai asuudalai talaar Centraalin Komiteedai zarim geşyydei zyblөөn bolhon baina. Ene yjede, Vladiimir Ilьiiçiin ybedenen deerehee paartiiin xytelberi nyxer Staalinda daalgagdahan baigaa. Nyxer Staalinai şanga zorig, tereenei Leeninei priincip barimtalalga; oportuniizmii gargaxa uşartai xair nairgyigөөr tereenei temesedeg jabadal bolbol eldeb tyrelei oportuniistnuudta hanaandanь taaraxagyi baigaa. Eneen deerehee, Buxaarin, Zinoovьjev ba Kaamenev gegşed paartiiin şugamda esergyy, nyxer Staalinda esergyy temeselii jabuulxa tuxai xelsehen baina.

1923-24 onuudai diskyyssiiin urdaxana, Buxaarin bolbol, „socialiizmda kulaaguudai temeselgyigөөr oroxo“ gehen yylьtra-oportuniis teoorioo xebleln yydte gargaza exilhen baina. Socialiizm bolbol angiiin temeselgyigөөr, aalixanaar ba ebei johoor tosxon huurinda ilaxa baina geze Buxaarin toolodog baihan baina.

(Dy vreedyi).

ISPAANIDAXI GRAŽDAAN DAINAI BAIDAL

SEREGEI MINISTEERSTVIIN MEDEESEL

Pariiz, *apreelь 18.* (TASS). Ispaaniiin zasagai seregei ministeerstviin myn-ө yder 13 çaasta tunxaglahan medeesel soo xelegdexenь xadaa, Madriidai ceentrei froontdo respyyblikiin artileeri bolbol, yimyyleeşenei Yniversiteedei goorodto baihan seregyydtee edice xooloi zyilii asaraxa jabadaliinь haatuulza baina. Dviila ba Gvadalaxaar proviincanuudta respyyblikiin artileeri bolbol yimyyleeşenei poziicii buudaba. Respyyblikiin aviaaca xadaa daisadai **San-Bartoloome de Pinareesai** poziicii boombodobo.

Respyyblikiinxin bolbol Aragoonoi froontiin Teryeelь rajoondo Santa-Barbaara geze xadii, San Rooko geze symii ezeleed, yşөө Selaadas geze tosxoniii xyrieelehen baina gene.

Respyyblikiin aviaaca **Teryeehii, Kayydii,** myn **Kalataajuthaa Teryeelь** orohon xargiiji boombodobo. Yimyyleeşenei 5 istrebiitelьnyyd buuduulza unaba. Respyyblikiinxin nege samolioodoo aldahan baixa jym.

Kordooviin froontdo respyyblikiinxin ezelhen poziicanuudaa bexizyylhen zandaa. Respyyblikiin aviaaca **Vilьjaartahaa** xoiguur baihan dobonuudii ba myn daisadai **Perkyyniin** poziicii jixe xyseteigeer boombodobo. Respyyblikiinxinei tala oruu, yimyyleeşenei tyges zebsegtei 6 saldaad orohon baina.

MADRIIDII BOOMBODOBO

Pariiz, *apreelь 19.* (TASS). Madriidhaa abtahan hyylşiin medeegei johoor, ysegelder Madriidii, yimyyleeşenei boombodoxodo 10 xyn aluulhan ba 100 xyn şarxatahan baina. 155 milimeetriin kaliibrtai, Germaanida byteegdehen nege homon Graan-Viaagai gostiinica deere unaza 5 xyniii alaba xa. Tere yjedenь Aangliiin parlaamentiin delegaaca tende xoollozo baihan baina. Baha nege homon, kinoo teaatrai neegdexii xylieeze baiban olon zonoi dunda teherehen baina.

***

Madriid, *apreelь 19.* (TASS). Nemelte medeegei johoor, apreeliin 17-do Madriidii yimyyleeşenei boombodoxodo yzegdөegyi jixe gemtel bolbo. Xeden olon gernyyd handargagdaa. Xysed bişe medeegeer 14 xyn aluulhan, 89 xyn şarxatahan baina.

BARSELOONOI POORTII BOOMBODOBO

Pariiz, *apreelь 19.* (TASS). Gavaas aagenstviin medeesexenь xadaa, ysegelder yimyyleeşenei xojor instrebiitelь Barseloonoi poortii boombodobo Gurban xyn aluulhan, xeden xynyyd şarxatahan baina. Respyyblikiin samolioodund urdahaanь niiden garza, yimyyleeşenei istrebiitelьnyydii tergedyylbe.

DAINAI FROONTNUUD DEERE

Pariiz, *apreelь 19.* (TASS). Froontiin baidal tuxai medeesel soo xelegdexenь xadaa, aragoonoi froontdo respyyblikiinxinei dobtolgo yrgelzeleheer. Respyyblikiinxin Teryeelьhee zyyn xoino baihan **Alьbarraasiin** tosxonii ezelbe. Respyyblikiinxin **Saragoossa** ba **Valeensi** xojoroi xoorondoxi tymer zamai ba zahamal xargiin xyyrgenyydii tehelbe.

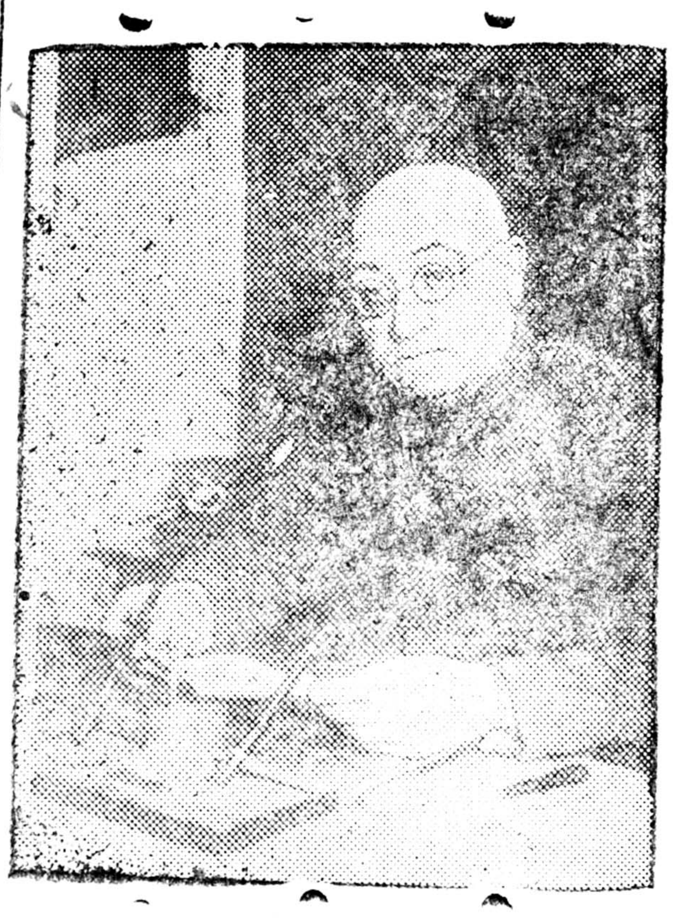

Madriidii arşalxa komiteedai tyryylegşe generaal MIAAXA.

(Sojuuzfoto).

Ysegelder urda froontiin **Posoblaanko** rajoondo yimyyleeşenei ataaka xeexedenь, respyyblikiinxin tere ataakiinь gederge soxibo. Respyyblikiinxin Obeexo rajoonoi yimyyleeşenei poziicii ataakalza, Posoblaankahaa urda baihan **Feerro deelь Meediko** dobii ezelbe.

Ysegelder yimyyleeşenei samolioodund Xaeen proviinciin **La Karoliina** şadarai huurinuudii boombodobo.

***

Madriid, *apreelь 18.* (TASS). Aangliiin parlaamentiin, Madriidta oşood baihan delegaaca bolbol ysegelder Yniversiteedei goorodoi froont deegyyr jabaza yzebe. Ene delegaaca bolbol generaal **Miaaxatai** xojordaxin uulzahan baina. Ene delegaaca zurnaliistnuudtai jarildaxadaa Madriidai geroiligaradzontoi gynzegiigөөr nairamdaza baihanaa medyylxe zuuraa, Aanglijaa busaxadaa byxii xarahanaa zybөөr xөөreze ygexebdi geze naiduulba.

SUGLAANHAA DEBXERELDE TERJEDEBE

(*Suglaan deerehee temdeglel*)

Apreeliiin 6 yder. Jaruuniin sovkoozoi ceentr deerexi klyyb soo komsomooloi suglaan bolxoo baina.

— 2 çaasta geze zarlahan aad, jyynde suglaagaa neenegyi biibdi, geed ende tendehee asuulgan bolno.

4 çaas bolzo baina. Komsomooloi komiteedai sekretaarь nyx. **Poorsov** geşyydei tyleөhii xuriaaza abna.

— Xedii hara tylegdөegyib-—geed nyx. Poorsoviin asuuxada olonxid xariuusaxadaa:

— Doloo ...,— geldene.

Tiigeheer baitaraa suglaagaa exilexe bolxodo byridxelde orogşodoi olonxid ygei. Baga zerge xylieed geed suglaagaa exilexe geze zybşeldөed, suglaanai tyryylegşede nyx. Žamsiin Nanzad ba bişeeşede nyx. Kireejev gegşedii hungaba. Xelsexe zyildөө orozo, BK(b) P-iin CK-ai fevraaliiin Pleenym tuxai elidxel xojor xelen deere udaa daraa sonosood, elidxel tuşaa daguulan xelexe sag bolbo.

— Xen jyy xelexeb?—geed suglaanai tyryylegşe taharaltagyi asuuna. Abiaa ygei. Zim balai, xaxad çaas tuxai huulgan bolhonoi hyyleer Dorziin Cerenzab bolbol Deemşenko (vetteexnig) teeşe xandan asuuna:

— Jyynde ynieegee buudaa hem şi? gexedenь, Deemşenko duraa gutahan janzataigaar:

— Medexegyi... gexedenь, ende tendehee:

— Jyn medexegyi geze, өөrөө buudahan aad, xeliiş!—geldeen bolno.

— Ondoo zonuud xelyyzen —geed Deemşenko jyyş xelebe ygei. Tiigeed, Dorziin Cerenzab bodozo xeden yge xelene.

— Deemşenko komsomool, vetteexnig xyn aad gyrenei zөөride xoro xeze, zoriuuta ynieedee buudaza baihanь jixe muuxai xereg. Eneen tuxai xelsexe johotoibdi..., — geed dyyrgene.

Tereenei hyyleer lieed abiaa şimeegyi bolno. Baha daxin xeden xyn yge xeleb

Ene yge xelelgenyy zo baixada udaa dara rildaad suglaaşan ko şuud suglaa zonxil zybşөөl ygeigeer tara

—Nyxed, asuun yg raşjal,—geze tyryyleg heer baitar, Irkyy zoovetteexnikymhөө jirehen komsomool Popoov gegşe dabxası bihan sandalinuudai tuuiai şingi xaraigaad Suglaaşan enieeldene.

Udaadaxi zyilnyydə dyyrgeed, xydelmerie xexe tuxai togtoon abaad suglaanai dyyı xaza baixada feermehe komsomoolşuud byge şahan baina.

Ton hyylşiin asuuda şenko tuxai xelselger Deemşenkiin ynice ba Erdeni Cerenei ex nei burxandaa zula myrgeze baixada zulii hen tuxai xynyydei x Deemşenko suxalaa hug xarain gazaa te raza jabaşna. Xoinoho nyyd garaza bedireed gyi.

Nelieed xelsehenei Deemşenkodo dongodo nosxoxo geze togtoobo.

***

Sovxoozoi komsomoo ganizaaca bolbol өөhe xydelmeriii şinedxen geze suglaan byridөө x aad, mynөө boltor neg lalta boloogyi baihaar Sovxoozoi feermenyyd komsomooloi hurguulin tanxai. Propagandiistn doonov ba Dmiitrijev ujalgaa martahan baina

Gexiin xamta, koms xydelmeriii şinedxen z jabadalai exin bolbol ge gee tylөөhe sag soonь komsomooloigoo bileedi denei sesegii şingieer xadagalza jabaxa ba s daa ailşad şingi bişe, ezedenь bolxo johotoi zaabarinuudhaa exilegde baş; mynөө boltor ol oilgogdoogyi baixa jym.

Sovxoozoi komsomoolo nizaaca өөhediingөө dundii Žzahaxiin tylөө oroxo johotoi.

Ž. Baldanzab

Balşiisa barigdahan zyylig

Hara tuxai bolbo, Jaruuniin aimagai ceentr deere, dunda zergiin bejetei, xyxe sagaan şaraitai, ermilzehen niydөөrөө xynei niuur sexe xaraza şadadaggyi, zaluu nahanai xyn gente bii bolood, Narhatiin uta gudamzaar iişe tiişee alxalan jabadag ba ene tere albiin gazarta orozo xydelmeride abxii duradxadag baihan gexe. Tiigeze jabataraa, udaanş bolongyi, gente aimagai ceentr deerexi rajmaagai xudaldagşa bolood xydelmerilze exilbe xa.

Jynş xyn ahaniinь, jaagaadş Jaruuna jirehiinь xenş medexegyi baihan. Tiigeed tere xynei xudaldaa xeze exilhenheenь xoişo ed bara xudaldan abagşadai zyghөө:—dutuu şignene, dutuu xemzene, buruu toosono g. m. gomodol medyylgenyyd orozo exilehen baigaa. Tere 1 tyx. 79 myngenei bagsa kraxmaalii 3 tyx. 58 myngөөr xudaldadag, 10 tyx. sentei neg stoop saarhii 20 tyxerigeer xudaldadag bolzo exilhen ba enenь tyryyşiin yjede medegdeegyi baitaraa hyylde medegdebe. Tere xyn xudaldagşa bolzo arbaad yder soo xydelmerilexe zuuraa 987 tyx. yrilte xezer ihen baigaa. Enemş tyryyşeer medegdeegyi.

Ene xen geeşeb gexede, Boozonoi aimagai Xoxoor geze gazarta tyrehen buriaad, balixai zyylig jabadalii yni sagai erniledeg K. N. Baxlaajev geeşe baiba.

Ene zyylig Baxlaajev jaagaad, jyynde Jaruuna oşobob gexede, yngerehen yjede, өөriingөө zoxioohon xudal dokymeentnuudaar Irkyygei Irtoorgiin 65-xi noomırai xileeme xudaldaxa magaziinai erxilegşe bolon xydelmerilehen ba magaziinaigaa xabaatai 4963 tyx. yrizerxieed, tendexi nege zyylig Syxoryykov gegşetei tanilsan ygeseze 800 tyx. xileeme ylyy—dokymeentgyigөөr abza xudaldaad, olohon olzoo xubaaza edelhen baigaa. Tiigeed ygesөөte nyxereigee barigdaxiinь medemseeree tendehee terjeleed Ulaan-Yde jireze, myn xudal dokymeentnuudii zoxioogood, tereegeeree dotoroi xudaldaanai Arkomaadai dergedexi xudaldaanai axalagşa inspeektor bolzo orohon baigaa. Tiigeed Irkyyhee tereen tuxaida materiaal jiree geze xamaghaa tyryyn medemseeree baha terjelze zaxa yzyyrte garxa zorilgoor Jaruuna oşohon baigaa. Tiigeed ende rajmaagai xudaldaaşan bolood byidxeze baitaraa, baha terjelexe zorilgo gargaza magaziinhaa 1334 tyx. mynge yberşeleөd gegeen sagaan yder durda ygei bolzo, xeere hyni bolxii xylieeze xebtehiinь olozo baihan baina.

Bejiinь negzeed yzexede xuluuaa albiin paasport deeree ezeneinь ... medegdeşegyigөөr ariilgaad өөriingөө nerii bişezerxihen ba Ulaan-Ydiin mixanai kombinaadai xydelmerişen Temoşçyyk gegşiin nereer xydelmeriiin spraavka, myn tendexi Danişeevski geze xynei Moskvaa oşoxo gehen komandiroovkiin ynemşelge, өөriinь zoxioohon „Bostsib. toorgodo xydelmerilehen ba tendehee tabigdahan" tuxai 2 spraavka; myn Ulaan-Ydede xydelmerilөөd, tabigdahan tuxai өөriinь zoxioohon spraavka bolood bişe olon tamgatai seber blaankanuud g. m. oldohon baigaa Gadana, 1912 ondo tyrehen xyn aad, Ulaan Aarmida tatagdaxahaa zailaxa zorilgoor „1917" ondo tyrehen bolgozo bejedee dokymeent zoxioohon baigaa.

Ene uşar jyy xaruulnab gexede, manai zarim albiin gazarnuudai xytelberilegşedei alagar almai, heremzegyi baidagii gerşelen xaruulna.

Baxlaajev manda daxiaad xoro xyrgexөө bolihon, barigdaza proletaariiin syydeer syydlyylhenş bolbol, iime Baxlaajevuud yşөө baixanь soxom. yşөө xorotoi gyretei jabadalnuudii xedegenь elite tula ene uşar manai nyxedte hurgaal bolxo johotoi. Xaanaş jaba, jamarş xydelmeri deere ... revoliyycen heremzee xodo hanaxa, xodo ... xerегtei.

D. D. Dorziin.

XOJORDUGAAR XAALTA

Magniitogoorsk. 18 (TASS). Magniitogoorskiin xojordugaar xaalta Uraal myren deere baiguulagdaza dyyrgegdeed, aşaglalda orobo.

Ene xaalta bolbol Magniitogoorskiin metaluurgiiin gigaantiin xojordugaar eelzeende barigdaza dyyrexe zavooduudii uhaar xangaxa johotoi baina.

Xaaltiin utanь nege kilomeetr, xyndelengiinь ojoorooroo 100 meetr, ynderenь 18 meetr jym. Iime tuladaa manai oronoi egeel tomoxon gidrotexniis baiguulamzanuudai negen myn bolno. Negedygeer xaaltataigaa xamtaran gexedee, ene xaalta xaişa xaişaa 33-3 kilomeetr talmaitai xemel sөөrem şingi bolxo baina.

Xynde azyiledberiiin arkomaadai komiisa bolbol xaalta baiguulalgiin xydelmeriii xangaitatai deere toolood, uhiijinь dab deere 10,5 meetr gynzegii boltor xaaxiin zybşөөrel ygebe. 10 meetrş gynzegiigөөr xaaxada, Magniitogoorskiin uhanai resyyrse gurba daxin jixedene.

Xariuusalgata reda
G. BELЬGA

MYNӨӨDER

„PROGREES
KINOODO
Daariko

„ERDEM
KINOODO
Toom Sojeer

OROS DRAAMIN GYRENEI TEA
A. N. Ostroovski
Zemegyi aad, zemetei

Noomer gargagşa D. Damdinai. Verstaalagşad: Dm. BALDANAI, Dr. ZAMSHN. BMASSR ei niut. azyil-iin tipograafi. Ypolglavliit 5